

Juan Antonio Rosas. Su familia. Su residencia

Arq. Ricardo F. Miranda

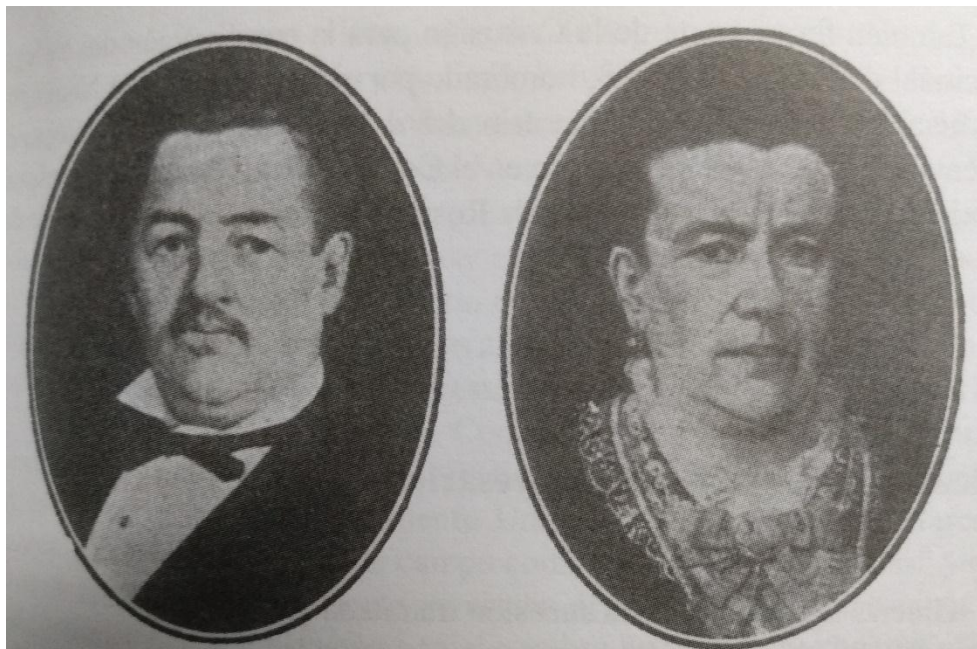

El matrimonio de Juan Antonio Rosas y María de los Ángeles Rodríguez tuvo una actuación social destacada en la Rosario de la segunda mitad del siglo XIX. Sin descendencia, vivieron en una importante residencia, que, construida en 1881 se conservó hasta 1967. Juan Antonio tuvo ocho hermanos, con sucesión; de su genealogía ascendente hemos encontrado solamente a su padre; sí se ha podido avanzar en su rama materna. La familia de María de los Ángeles ha sido trabajada en “Rodríguez Ramos” de “Rodríguez. Aproximaciones al entronque de algunos linajes de la provincia de Santa Fe”, del boletín del Centro de Estudios Genealógicos e Históricos de Rosario N° 8, 2012.

I- Victoriano de la Rosa, f. para 1845, nat. de Córdoba, según figura en el 2° matr. de su hijo José María, c.c. **María Gertrudis Atencio**, hija de Raimundo Atencio, nat. de San Juan y María Florencia Flecha, nat. del

partido de Morón; por la rama paterna, nieta de Nicolás Atencio, nat. de San Juan y María Josefa Zabala, de Córdoba, bisnieta de Matías Atienzo Gutiérrez y Josefa de Mallea, tataranieta del Alonso Atienzo Valdemolar (acriollado Atencio) y Juana Gutiérrez, y chozna de Bernabé Atencio Valdemolar e Inés Páez Silva¹; por la rama materna, nieta de Lucas Flecha y María Rosa Álvarez, bisnieta materna materna de Francisco Álvarez y Juana Rosa Ferreyra. María Gertrudis f. de 72 años, el 21 sept. 1853, viuda de Victoriano de la Rosa y de Antonio García²; en el matrimonio de su hijo Anacleto ambos figuran como vecinos de la prov. de Buenos Aires y residentes en Córdoba³; fueron padres de:

1- Juan Antonio Rosas, f. el 5 marzo 1894, ent. el 6 en el cementerio El Salvador de Rosario; *“un funeral rezado que en su memoria se celebró en nuestra parroquia el martes 13 a las 10 de la mañana”*⁴; c.c. **María de los Ángeles Rodríguez**, hija de Domingo Rodríguez, alcalde de la Santa Hermandad y María de la Cruz Carbonel⁵; f. el 10 sept. 1894; s.s.

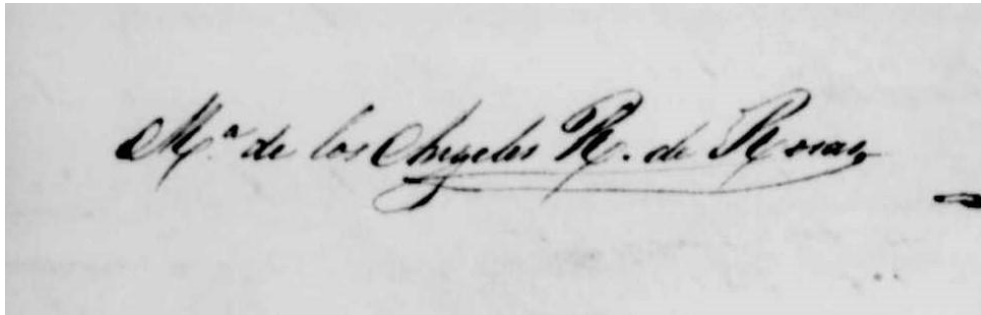

Ambos donaron los terrenos para la erección de un asilo para niños, actual Hospicio de Huérfanos y los de la iglesia de San Cayetano. Juan Antonio fue diputado provincial en 1856 y Comisario de Campaña del Distrito del Saladillo de la Horqueta. Durante la guerra del Paraguay, fue en las reuniones de su casa donde surgió la idea de confeccionar banderas a los batallones 1° de Santa Fe y Libertad, organizó suscripciones y con lo recaudado se confeccionaron las banderas para los batallones⁶. En 1872 integró la comisión administradora del primer Monumento a la Bandera. María de los Ángeles fue en 1869 la primera presidenta de la Sociedad

¹ Sánchez, Marcelo I., *“Diccionario Biográfico y Genealógico de San Juan de la Frontera 1700-1900”*, San Juan, 2009.

² Defs. S. Miguel del Monte, 1811-1856, f. 219. María Gertrudis c. 2°, el 8 nov. 1830 con Antonio García.

³ En el libro de la historia del pueblo Álvarez: naturales de San Nicolás.

⁴ Diario “El Municipio”.

⁵ Ver: *Ricardo F. Miranda*: “Rodríguez Ramos” en “Rodríguez. Aproximaciones al entronque de algunos linajes de la provincia de Santa Fe”. Boletín del Centro de Estudios Genealógicos e Históricos de Rosario N° 8, 2012.

⁶ *María del Carmen Pradella, Stella Maris Deblasi, Luciano Brambilla, Damián Ibarra, Sebastián Alonso, Matías Álvarez Colombres*: “Pueblo Álvarez. Orígenes y fundación”. Gráfica Amalevi, Rosario, 2012.

Damas de la Caridad, cargo que ocupó hasta 1876, y luego de 1880 a 1882 y de 1886 a 1888⁷.

El matrimonio de Juan Antonio y María de los Ángeles vivía en una importante residencia ubicada en Buenos Aires 934. Su proyecto, según la firma que puede leerse en los planos fechados en 1880 correspondió al arquitecto Ángel Frascara. Seguramente se trate del Ángel Frascara de origen italiano casado con Terenzia Gualco, también italiana, y muerto joven: en noviembre de 1899 se bautizó a su hijo Ángel Galileo Luis⁸ y él figura como fallecido, de 32 años. En la Guía Boni de 1904 aparece un constructor llamado Galileo Frascara⁹ en calle La Plata 166, y también “Frascara Hnos.”, con comercio en Jujuy 1570.

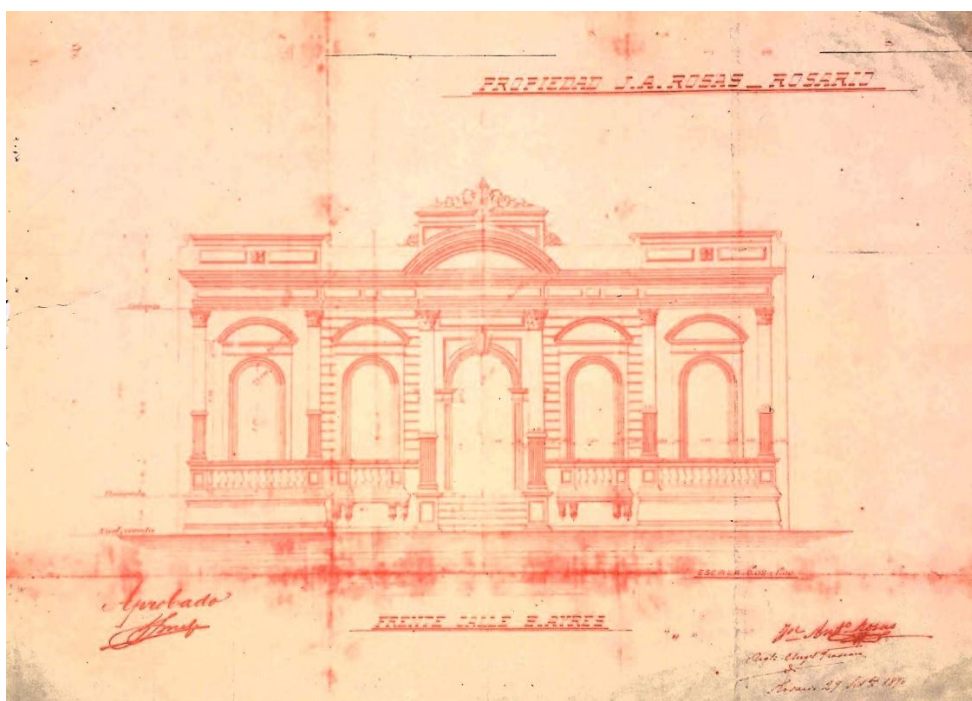

Esta casa fue luego hogar de la familia Alonso Echesortu. En abril de 1920 cuando contrae matrimonio un hijo de Félix Alonso e Isabel Echesortu, el domicilio de ambos era el de Buenos Aires 934¹⁰. Félix Alonso, fue un comerciante nat. de la Coruña, Galicia, España, hijo de Félix Alonso y Ramona Amigo, y su mujer Isabel, natural de la ciudad de Rosario, era hija de Lázaro Echesortu e Isabel Arana, españoles. En 1925, en el “Censo Social, Comercial e Industrial de la Ciudad de Rosario”, de “Ernesto Brancucci y Cía.”, figura Félix Alonso viviendo en esa propiedad.

⁷ María del Carmen Pradella, Stella Maris Deblasi, Luciano Brambilla, Damián Ibarra, Sebastián Alonso, Matías Álvarez Colombres, op. cit.

⁸ Bauts. S. Rosa de Lima, T. 16 f. 260. Casó en la Iglesia de San Fructuoso de Génova, el 18 febr. 1924 con Isabel Benedetti. Datos anotados al margen de su partida de bautismo.

⁹ Galileo Frascara, de origen chileno, es padrino de bautismo de Ángel Galileo Luis Frascara.

¹⁰ Matr. Cat. Ros., T. 21, f. 235.



En 1955 Sara Francisca Alonso Echesortu tiene domicilio en Buenos Aires 932¹¹.

En 1957 en ARICANA (Asociación Rosarina de Intercambio Cultural Argentino Norteamericano) se aprobó la adquisición de la propiedad de Buenos Aires 934 a la familia Alonso para poner en funcionamiento allí su sede. Por la necesidad de ampliar las instalaciones, en 1961 comenzó la edificación por etapas de un nuevo edificio sin demoler la totalidad de la casa, para permitir así la continuidad del dictado de clases durante las obras, empezando por la parte posterior del lote. En 1967 se inició la última etapa, demoliendo lo que quedaba hacia el frente de la antigua construcción.

¹¹ Internet. www.familysearch.org - Migraciones a Brasil, año 1955. La propiedad lindera hacia el norte también fue propiedad de la familia Alonso y adquirida posteriormente por ARICANA.



12

2- **Anacleto de la Rosa**, b. el 13 julio 1823¹³, vivía en 1894; c. el 23 enero 1853 con **Enriqueta Torres Echenique**, f. el 12 junio 1895, de 65 años¹⁴, hija de Pedro Celestino Torres y Justa Echenique¹⁵, padres de:

A- José Hilarión Victoriano Rosas Torres, b. el 23 oct. 1853 en N. Sra. de la Asunción, Córdoba, fall. en S. Fe en 1930. Nat. de Córdoba y vecino de la ciudad de S. Fe, c. de 28 años, el 28 oct. 1881 con **Luisa Dolores Rodríguez**, de 21 años, nat. de Salta, hija de Pedro Rodríguez del Fresno y Josefina Gurruchaga¹⁶, tests. Anacleto Rosas y Josefina G. de Rodríguez¹⁷, fall. 1930¹⁸; padres de:

a- Dolores Rosas, hija adoptiva, fall. a los 7 años, el 7 febr. 1892, de peritonitis¹⁹,

b- Dolores Rosas Rodríguez, hija adoptiva; c. de 20 años, el 24 sept. 1910 con **Wenceslao Agustín Carbone**, de 22 años, hijo de Wenceslao Carbone y Clorinda Bouvier, tests. Leopoldo Bouvier y Dolores R. de Rosas²⁰; padres de:

¹² Tres fotografías de “La Semana del Patrimonio”, año 2023, organizada en la sede de ARICANA. Archivos ARICANA y arq. Aníbal Moliné.

¹³ Bauts. S. Miguel del Monte, 1811-1848, f. 81.

¹⁴ Defs. Cat. S. Fe, 1891-1914, f. 253.

¹⁵ Matrs. Cat. Córdoba, 1838-1859, f. 157.

¹⁶ Ver *Ricardo F. Miranda*: “Rodríguez del Fresno” en “*Rodríguez. Aproximaciones al entronque de algunos linajes de la provincia de Santa Fe*”. Boletín del Centro de Estudios Genealógicos e Históricos de Rosario N° 9.

¹⁷ Matrs. Cat. S. Fe, 1881-1889, f. 137.

¹⁸ Hemeroteca digital Fray Castañeda.

¹⁹ Defs. Cat. S. Fe, 1891-1914, f. 80.

²⁰ Matrs. Cat. S. Fe, 1906-1913, f. 421.

a´ - Carlos María Wenceslao Carbone, b. el 5 dic. 1911, n. el 28 sept., padrs. Francisco Carbone y Dolores Rodríguez²¹, c.c. **Juana Filomena Prats**²², f. viuda el 9 junio 2007, a los 97 años²³, padres de:

a´´ - Carlos María Wenceslao Carbone, f. el 2 oct. 2020; c.c. **María Cristina Reinares**, hija de José Luis Reinares y Gladys Guadalupe Doldán, padres de:

a´´´ - María Corina Carbone, c.c. **Ricardo Alejandro Clérico**,

b´´´ - María Inés Carbone, c.c. **Mariano Quintana**,

c´´´ - Magdalena Carbone, arq., c.c. **Claudio Vaschetto**, arq.,

b´´ - Raquel Susana Carbone, c.c. **Clemente Rodríguez Sañudo**²⁴,

b´ - Alberto Héctor Carbone, b. el 10 mayo 1915, n. el 21 nov. 1914, padrs. J. Ignacio Peiteado y María Rodríguez²⁵,

c´ - Eduardo Cosme Carbone, b. el 14 febr. 1917, n. el 27 sept. 1916, padrs. Eudoro Lassaga y Clorinda Bouvier de Carbone²⁶,

d´ - Wenceslao Agustín Carbone, b. el 24 marzo 1913, n. el 12 dic. 1912, padrs. José Manuel Echagüe y Clorinda Bouvier de Carbone²⁷,

B- Celestino Rosas Torres, nat. de Córdoba y vecino de la ciudad de Santa Fe, c. de 24 años, el 5 agosto 1881 con **Hortensia Echagüe**, de 23 años, hija de José María Echagüe, f., y Ángela Larrechea, tests. Anacleto Rosas y Ángela L. de Echagüe²⁸, c.s.,

C- Eulogia Rosas Torres, nat. de Córdoba y vecina de Santa Fe, c. de 19 años, el 4 abril 1875 con **José Gálvez**, de 24 años, abogado, hijo de Toribio Gálvez, f., y Margarita Siburu, tests. Anacleto Rosas y Margarita Siburu²⁹, c.s.,

D- Felipe Anacleto del Corazón de Jesús Rosas Torres, b. el 26 mayo 1860, n. el 22³⁰, f. a los 3 días³¹,

3- Salustiano la Rosa, b. el 11 junio 1825, madr. Ángela Torres³²; nat. de Bs. As., y vecino de Santa Fe, vivía en 1894³³; c. de 51 años, el 12 mayo 1888 con **Epifanía Rufina Maciel**, de 23 años, hija de José Antonio Maciel y Toribia Zuviría³⁴, padres de:

²¹ Bauts. Cat. S. Fe, 1911-1912, f. 3.

²² Internet: Genealogía de Ramón Doldán y María de las Mercedes Zuloaga.

²³ Fúnebres diario "El Litoral".

²⁴ Fúnebres diario "El Litoral".

²⁵ Bauts. Cat. S. Fe, 1915-1916, f. 5.

²⁶ Bauts. Cat. S. Fe, 1916-1917, f. 512.

²⁷ Bauts. Cat. S. Fe, 1912-1914, f. 162.

²⁸ Matrs. Cat. S. Fe, 1871-1881, f. 132.

²⁹ Matrs. Cat. S. Fe, 1871-1881, f. 51.

³⁰ Bauts. Cat. Córdoba.

³¹ Defs. Cat. Córdoba, f. 83.

³² Bauts. S. Miguel del Monte, 1811-1848, f. 96v.

³³ De la participación fúnebre de "El Municipio".

³⁴ Matrs. Cat. S. Fe, 1881-1889, f. imagen 177.

A- José Antonio Rosas, b. el 25 marzo 1889, n. el 15 febr., padrs. Anacleto Rosas y Enriqueta Torres³⁵, c. en la parroquia del Carmen el 7 dic, 1914 con **Esther Frugoni Zabala**, hija de Domingo Frugoni Zabala y Ana Colombo³⁶,

B- Faustino Santiago Rosas, b. el 25 marzo 1889, n. el 15 febr., padrs. Francisco Zuviría y Mercedes Maciel³⁷,

C- Vicente Ventura Rosas, b. el 12 agosto 1890, padrs. Francisco Zuviría y Mercedes Maciel³⁸,

D- Mariano Rufino Rosas, b. el 19 febr. 1894, n. el 24 sept. 1893, padrs. Ambrosio Maciel y Etelvina Viana de Maciel³⁹,

4- Nicolás Valentín la Rosa, b. el 7 dic. 1815⁴⁰,

5- José María la Rosa, b. el 8 febr. 1817, padrs. Carlos Ramírez y María Ángela Torres⁴¹. Con apellido Rosas c.1º, el 3 julio 1849 en San Isidro con **Rita Desideria Rodríguez**, nat. de Bs. As., hija de Crisóstomo Rodríguez y Manuela Tocornal⁴²; c. 2º de 38 años, el 22 mayo 1856 con **Ana García**, de 17 años, tests. Mariano Rosas y Ana García⁴³, c. 3º, de 57 años, el 6 junio 1874 con **Marcela Santillán**, hija nat. de Nicolás Santillán y Rosario Romero⁴⁴.

Hijo del 2º matrimonio:

A- Máximo Rosas, b. el 12 marzo 1857, padrs. Mariano Rosas y Ana García⁴⁵.

Hija del 3er. matrimonio:

B- María Marcela Rosas, c. de 21 años, el 28 febr. 1897 con **Carmelo Leoncio Gómez**, de 23 años, hijo de José Antonio Gómez y Francisca Merlo⁴⁶,

6- Manuela de la Rosa⁴⁷, b. el 25 junio 1819, padrs. Carlos Ramírez y Ángela Torres⁴⁸; c. de 50 años, en artículo mortis, el 24 febr. 1871 con **Eusebio Zubiaurre**⁴⁹, solt, de 63 años hijo de Juan Mariano Zubiaurre y Gregoria González⁵⁰, n. en Misiones, prov. de Corrientes, el 16 dic. 1808, f. el 13 junio 1888 a los 80 años, viudo, no recibió los sacramentos y no hizo

³⁵ Bauts. Cat. S. Fe, 1888-1891, f. 65. En el margen está anotado el matrimonio.

³⁶ Matrs. N. Sra. del Carmen, 1911-1920, f. 220.

³⁷ Bauts. Cat. S. Fe, 1888-1891, f. 292.

³⁸ Bauts. Cat. S. Fe, 1888-1891, f. 292.

³⁹ Bauts. Cat. S. Fe, T. 29 f. 317.

⁴⁰ Bauts. S. Miguel del Monte, 1811-1848, f. 52v.

⁴¹ Bauts. S. Miguel del Monte, 1811-1848, f. 1.

⁴² Fernández de Burzaco, Hugo, "Aportes genealógicos para un padrón de habitantes del Río de la Plata", Vol. V, pág. 413.

⁴³ Matrs. S. Miguel del Monte, 1811-1856, f. 18v.

⁴⁴ Matrs. N. Sra. del Carmen, Las Flores, 1874-1881, f. 46.

⁴⁵ Bauts. S. Miguel del Monte, 1849-1867, f. 211.

⁴⁶ Matrs. Las Flores, 1897-1903, f. 19.

⁴⁷ Internet: en el árbol genealógico de la familia Zubiaurre aparece como prima de Juan Manuel de Rosas.

⁴⁸ Bauts. S. Miguel del Monte, 1811-1848, f. 31.

⁴⁹ En algunas genealogías figura que tuvo un hijo nat.: Ovidio Zubiaurre, s.s.

⁵⁰ Matrs. Inm. Conc. Cap. Fed., 1869-1872, f. 37. Tests. del matr. Antonio Terrero y Patricia Zubiaurre.

testamento⁵¹. En Laguna de los Padres adquirió 3 millones de leguas cuadradas, donde fundó las estancias Ituzaingó y Laguna de los Padres, ésta de 2700 ha que fueron expropiadas en el gobierno de Perón y loteadas como colonia agraria. En el casco funciona actualmente el museo “José Hernández”. En el acto de su matrimonio reconocen a sus 4 hijos como legítimos; fueron padres de:

A- Ireneo Adriano Zubiaurre, de 14 años en 1871; c. de 62 años solt., el 23 junio 1916 con **Damacia Verón**, nat. de Mar del Plata, hija de Bartolomé Verón y Nemesia Ponce⁵², en su matrimonio fueron legitimados sus hijos:

a- Ireneo Cándido Zubiaurre, b. el 26 agosto 1911, n. el 15 dic. 1899, h. nat. de Ireneo y Damasia, padrs. Lucas Navarro, nat. de España y Rosa Peña, nat. de Mar del Plata⁵³,

b- Irene Aurora Zubiaurre, b. el 26 agosto 1911, n. el 24 marzo 1902, hija nat. de Ireneo y Damasia, padrs. Ángel Peña y Josefa Peña⁵⁴; c. el 27 nov. 1943 con **Rubén Estevez**,

c- Eusebio Firmo Zubiaurre, b. el 26 agosto 1911, n. el 2 febr. 1904, hijo nat. de Ireneo y Damacia, padrs Juan B. Peña y Antonia Peña⁵⁵,

d- Plinio Fortunato Zubiaurre, b. el 26 agosto 1911, n. el 15 dic. 1906, hijo nat. de Ireneo y Damacia, padrs. Juan B. Peña y Francisca Peña⁵⁶,

e- Porfirio Serviliano Zubiaurre, b. el 26 agosto 1911, n. el 20 abril 1908, hijo nat. de Ireneo y Damacia, padrs. Lucas Navarro y Teresa Peña⁵⁷,

f- José Vicente Zubiaurre, b. el 26 agosto 1911, n. el 1° enero 1910, hijo nat. de Ireneo y Damacia, padrs. Ángel Peña y Ángela Peña⁵⁸,

B- Aurelia Manuela Zubiaurre, de 13 años en 1871; c. el abril 1883 con **Agustín Muguerza**, argentino, hijo de Santos Muguerza y Ángeles Zavaleta, nats. de España⁵⁹, padres de:

a- Raúl Muguerza, b. el 28 agosto 1896, n. el 2 agosto 1890⁶⁰, c. el 12 agosto 1921 con **María Antonia de la Llosa**, hija de Antonio de la Llosa y Lucía López⁶¹,

b- Alcira Úrsula Muguerza, b. el 28 agosto 1896, n. oct. 1891⁶²; c. el 24 abril 1922 con **Rafael Augusto Florencio de la Llosa**

⁵¹ Defs. Cat. Mar del Plata, 1887-1909, f. 122.

⁵² Matr. Cat. Mar del Plata, 1915-1921, f. 146.

⁵³ Bauts. Cat. Mar del Plata, 1910-1911, f. 580.

⁵⁴ Bauts. Cat. Mar del Plata, 1910-1911, f. 581. En el margen está anotado el matrimonio, T. 17, f. 104.

⁵⁵ Bauts. Cat. Mar del Plata, 1910-1911, f. 582.

⁵⁶ Bauts. Cat. Mar del Plata, 1910-1911, f. 583.

⁵⁷ Bauts. Cat. Mar del Plata, 1910-1911, f. 584.

⁵⁸ Bauts. Cat. Mar del Plata, 1910-1911, f. 585.

⁵⁹ Matr. Cat. Mar del Plata, 1877-1903, f. 21.

⁶⁰ Bauts. N. Sra. del Pilar, Cap. Fed. 1896, f. 348.

⁶¹ Matr. Cat. Mar del Plata, 1920-1927, f. 110.

⁶² Bauts. N. Sra. del Pilar, Cap. Fed. 1896, f. 349.

López, argentino, hijo de Antonio de la Llosa, español y Lucía López, argentina⁶³, c.s.,

C- Ana Zubiaurre, de 12 años en 1871; c. el 14 enero 1888 con **Juan Santos López Escribano**, hijo de Juan López Escribano y Clara Pieres⁶⁴, nieto de Juan Santos López Camelo Rodríguez de Velazco y María Lucía Donata Escribano Rodríguez⁶⁵, padres de:

a- María Teresa de los Reyes López Zubiaurre, b. el 24 febr. 1889, n. el 6 enero, padrs. Antonio de la Lloza y Clara Pieres de López Escribano⁶⁶, c.c.s.,

b- Horacio Argentino López Zubiaurre, b. el 22 febr. 1895, n. el 23 febr. 1894, padrs. Jorge Miles y Braulia López E. de Miles⁶⁷,

c- Héctor Rodolfo López Zubiaurre, b. el 17 nov. 1896, n. el 3 agosto 1895, padrs. Inocencio E. López y Macedonia Zubiaurre de Rodríguez⁶⁸, c.c.s.,

d- Elvira Angélica López Zubiaurre, b. el 15 dic. 1897, n. el 13 nov., padrs. Ott Jehringer y Severa Z. de Jehringer⁶⁹, c. y c.s.,

e- Amelia López Zubiaurre,

D- Eusebio Zubiarrre, de 11 años en 1871,

7- Bartola de la Rosa, nat. de San Miguel del Monte, c. el 19 julio 1845 con **Ciriaco Luna** nat. de Río P^{to}.? jurisdicción de Córdoba, y vecino del pueblo de San Miguel del Monte, hijo de Lorenzo Luna y Mercedes Cañete⁷⁰, padres de:

A- Toribia Pastora Luna, nat. de la Guardia del Monte c. de 20 años, el 23 junio 1866, con **Victorino Latorre**, de 36 años, nat. de Santiago y radicado en S. Miguel del Monte, hijo del f. J. Manuel Latorre, nat. de Salta y Tadea Bustamante, f., también de Salta⁷¹, c.s.,

8- Miguel Gerónimo Rosas, b. el 2 dic. 1826⁷²,

9- Jorge Rosas, b. el 28 abril 1828⁷³, f. el 4 de mayo.

⁶³ Matr. Cat. Mar del Plata, 1920-1927, f. 179.

⁶⁴ Matr. Cat. Mar del Plata, 1877-1903, f. 165.

⁶⁵ Internet: www.genealogiafamiliar.net

⁶⁶ Bauts. Inm. Conc. Bs. As., F. 359

⁶⁷ Bauts. Cat. M. del Plata, T. 14 f. 4.

⁶⁸ Bauts. N. Sra. de Monserrat, Bs. As., f. 730.

⁶⁹ Bauts. N. Sra. de Monserrat, f. 743.

⁷⁰ Matr. S. Miguel del Monte, 1811-1856, f. imagen 187.

⁷¹ Matr. Mercedes, 1848-1872, f. 40.

⁷² Bauts. S. Miguel del Monte, 1811-1848, f. 114.

⁷³ Bauts. S. Miguel del Monte 1811-1848, f. 136v.